盛京時報

(民國七年)(大正七年)(陰曆三月二十日)(陽曆四月三十日)
休刊—中日大祭日禮拜日之翌日
本報價目(每月[illegible]外埠半年五元全年九元五)
告白(一行五號字大字起碼刊資一)
刊例(日每行四角長期刊資另議)
發行人 佐藤善雄
編輯人 菊池貞二
印刷人 米田喜平
發行所 奉天大西門外 盛京時報社
大阪市北區堂島仲町壹丁目 盛京時報大阪支社

論說

漢口會議與段祺瑞　(頑)

一省之政治。當會議於省會。一國之政治。當會議於中央。初不意統一政治之國家。而以行邁謀者也。自有張勳之徐州會議。開各地會議之鼻祖。於是若南京若天津若蚌埠。皆緣之而起。其所會議者。皆國家大事。具有旋乾轉坤之能力。一旦議決實行。掀天揭地。駭人聽聞。然此僅督軍團之迭爲盟主。未聞中央派員與議。國務總理親往列席者也。此次曹錕徇武漢商民之請。發起和平會議。段祺瑞聞而心驚。恐將不利於己。故不恤長途跋涉以執漢口會議之牛耳。則此會議也。已失曹錕發起之本意矣。

然使漢口會議而僅爲對付西南之軍事計畫。則欲和竟和。欲戰竟戰。當此段系聲勢熌然之際。翻手雲而覆手雨。一經通電表示方針。前敵諸將帥。噤敢不奉令唯謹。段氏何必親勞玉趾。以與二三督軍相會議。蓋其一系中人各有心。向者所恃之北[illegible]將有不克貫澈之懼。是以毅然南下。委曲周旋。說者謂段氏此行。疏通曹張意見。殊覺信而有徵。則此所謂和平會議者。特借以掩飾人之耳目。安有會議之足云。

且會議諸問題。據本社電傳。(見星期五本報)關係西南戰事。僅居其一。若外交上之共同作戰。段氏身任參戰督辦。有所協議。當在中央開會召集。至選舉總統問題。本有法定機關。非段氏所能干預。亦非武人所能私議。如日此二者不過偶論及之。則此次會議。既謂和平會議。胡爲仍不罷兵。必欲攻克衡山而後已也。即主和平之曹錕。經段氏之甘言利誘。亦承認助攻衡山。個中曖昧。不妨與徐州天津諸會議。一例觀也。

夫所謂會議者。討論事理之利害。以求意見之一致者也。使漢口會議而僅爲西南。不及其他諸問題。則有此北洋派之軍人。似可表決一切。今所議者不僅爲西南方面。姑不論爲出會議之範圍與否。要不能外西南而獨自決定。彼[illegible]祖護政府者。以爲段氏此行。結果頗爲良好。吾不知其所爲良好者何在。移樽求教。之過將此尙未瓦解之北洋團體。聊以自固耳。漢口商人之和平呼籲。段氏不聞不問。則此次會議。何裨於國計民生。徒以供他日民國史大書特書之曰。某年月日。段祺瑞南下漢口會議而已。雖然。其是非亦足以千古矣。

雜錄

客述陸榮廷之談話　(續)

吾此電去　後諸將續來電　謝南并之失[illegible]

八往日常在吾左右伺候吾嘗備記憶之此人現亦已爲某營統領矣此一般後兒吾在尚不免時露驕横之態吾死眞不知如何底止故論目前戰事勝則可喜(按其時南軍未失岳長)而日後之安頓收拾正自不易況老弟兄中如舜卿(陳炳焜字)近亦與吾鬧意見舜卿督粵以來人心實多不服吾不得已將其調開此原係保全之道乃舜卿卽因是鬱鬱月前其柳州同鄉更爲之運動督桂吾以此滇必須留候月波亦未之許舜卿心愈不服自前子誠起事吾命舜卿來任以總指揮統兵東下舜卿多所推託不願與聞私語人云吾(陳氏自謂)非木偶豈能任人之顛倒相需則用之不相需則棄之其言之咄咄逼人概可想見以是吾亦不相强祗可親自督師矣試問處友難乎不難吾年已六十更屬多病能有幾日在世倘吾一旦畢命眞不知若輩如何相處矣客爲詞以慰之

記者編稿未竟適友人某君過訪見而疑曰此篇不先不後恰好在陸氏噩耗盛傳之際所言又似有偏辭恐未盡然記者當以有聞必錄相對且望陸耗之不確俾他日有以證明之也　(已完)

歐戰影訊

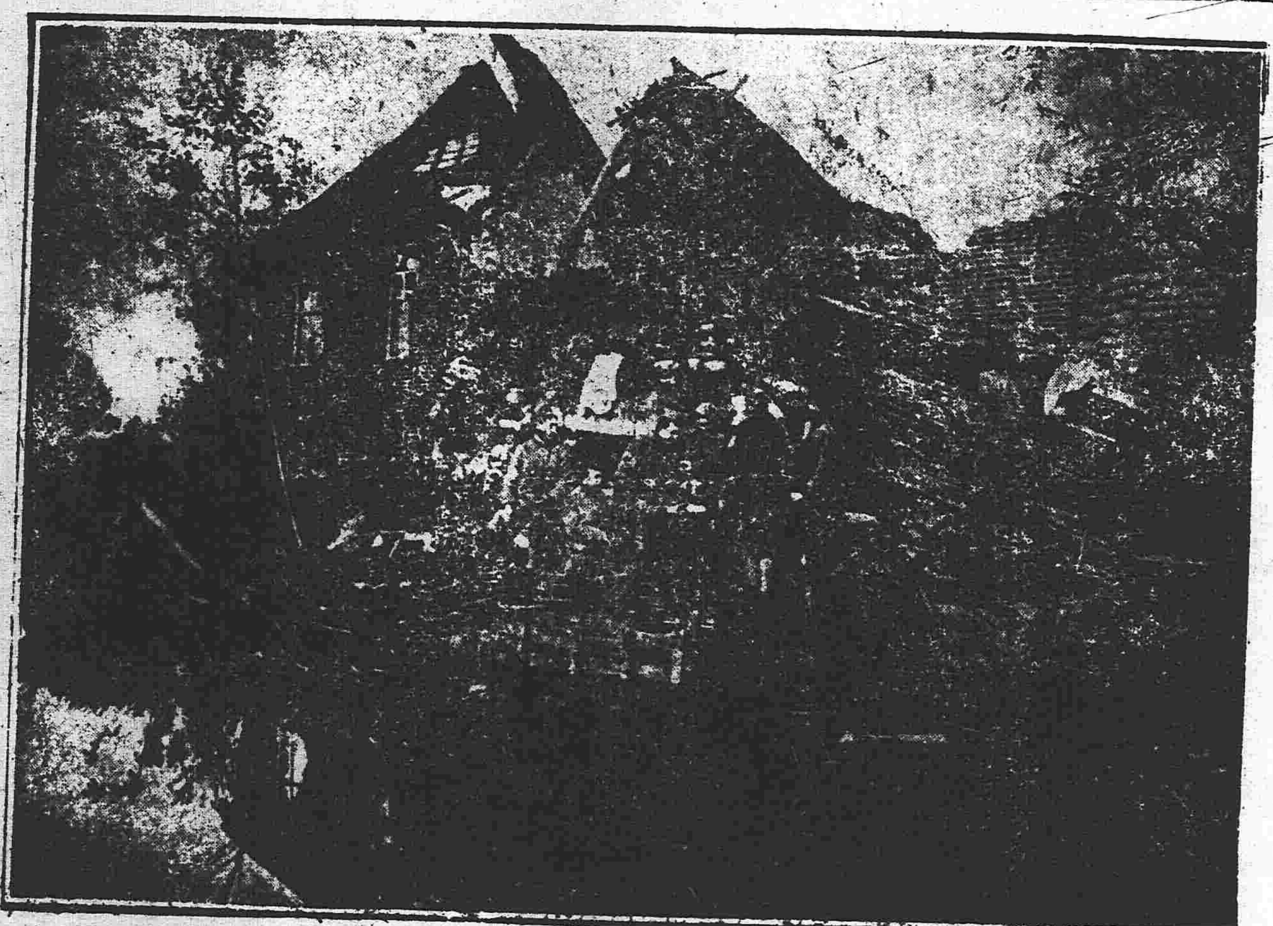

(在西部戰線之比利時紅十字隊)

(二)陸氏自論其部下之將來

此事遂了而奸人即變亂事實妄入報章君平心論之若輩此事豈不狂謬已極耶　陸氏此次侵湘逐眞拒龍用兵三省添招軍隊自必甚多客又會面詢其確數陸答之曰吾桂軍隊丙辰以前本僅五萬吾之兵知丙辰一役添招二萬分布桂粵兩省自上年援湘[illegible]共添九十四營照巡防隊[illegible]人數[illegible]下之[illegible]計約七萬人[illegible]

[illegible]

醞釀中之東三省巡閱使　(錄新申報)

奉督張作霖一年來所夢想之東三省巡閱使今不久將實現矣其能實現之原因謂爲奉省軍隊勢力有以促成之殆以月餘來所現之事實又安敢斥其皆妄夫以奉吉黑三省今日所處之地位與時勢是否有聯合統一之必要姑不具論獨惜政府對於此事之措施殊覺失當當張雨亭運動伊始政府對於張氏陳述之理由輒駁斥之挽出幾許要人從中說項而謝絕之不曰稍待時機則曰須決閣議窺政府彼時之用意對於此事早具有着不准行之決心惟對於竊吏不肯質言特以延宕之手段作消極之批駁而已不謂自奉軍入關後對於張雨亭之種種行爲暨議擬無不曲從如復今中央且將頒布東三省巡閱使之命令矣然則政府必欲于今日始發表此事者爲適於東三省之時勢要求乎抑以張督實力派兵討南爲國宣勞亦欲於曾宣撫使張檢閱使受同等之待遇特加以東三省巡閱使之頭銜以崇榮而鼓勵之乎如曰爲時勢也則塞北危急不自今始且僅以東三省巡閱使之空銜未必果有能移東北邊塞安危之能力也如曰爲出師征南也則張氏非有曹張觀自奉軍南下更不必予以特別名義以戚有朱然則政府今日所亟欲發表此事者無非假時勢之名作籠絡之計欲藉少張督此後對於政府無理要挾之舉動耳故將來政府發表此事[illegible]其指揮如何圍砂而此後政府之威信將日墜而愈[illegible]吏將日[illegible]也

[illegible]中央預料東三省巡閱使明令之發[illegible]

[illegible]

將昇徐以奉省督軍也惟據某要人探徐氏之意見則實不然蓋徐氏之對於現時政局猶懷有一種野心正擬在中央乘機極力活動以期貫澈其懸想之目的所不屑屈身奉省其對於副司令職務非俟南北戰事告終奉省軍隊悉數凱旋時斷不辭卸且聞擬要求政府重以明令發表以昭鄭重可見徐氏希望奉督之說全屬烏有之談也再張雨亭本極乖巧凡足與之爲敵者莫不下之井墜之石(如馮德麟湯玉麟是)梟雄如徐氏張寧不知之安肯引狼入室以自貽伊戚耶蓋張雨亭此時之意對於省長一職倘有吐舍之意至督軍一職必仍須兼攝以操奉省軍隊之實權而謂其將拱手而讓諸他人誠何容易至徐氏來奉仍爲磋議戰事關東兩問題至對於東三省巡閱使問題不過略爲借箸耳

巡閱使在中央方面已將明令發表矣然近日在張督方面之籌備果何如乎據近日之探聞張雨亭所汲汲籌畫者爲對於吉江兩省如何行使其職權問題以常理論之巡閱使一經中央明令發表對於吉江兩省然有指揮之職權吉江兩省亦有絕對之服從責任此其中似無何種問題之可言惟在實際上言之亦正有困難者在蓋吉省督軍孟恩遠與張雨亭宿怨未消形同冰炭對於張之東三省巡閱使等面上雖曰贊同暗幕中仍極力反對在張代總統方面屢施其破壞手段以掣其肘如此須命令發表後對於該兩省權限問題倘操切則恐激成變故有損巡閱使之威嚴取放任則又恐事權不能專一而徒擁虛名更屬無味聞今已決定辦法擬由奉派遣明達諳練人員若干派赴吉江兩省軍民各署內協助一切行政事務或取名曰會辦或稱監視其行動而參與其事權蓋欲徐謀政權之轉移也然此種爲對待吉省孟督若江省鮑督則適成一種具文耳此外更擬於長春哈爾濱兩處各設一行轅爲出巡時暫駐之所一俟中央以明令發表即各着手進行云云

擬調和南北戰爭解決時局糾案

(全國商會聯合會甘肅代表楊思培等提議)

南北戰爭歸於將及歲或稱護法或號討逆究其名實各有未當北方解散國會本昭違法之嫌南方非常政府難得適法之名兵連禍結勝負莫分誠以天時地利既各不同帥將軍械利鈍相參故終局之勝利難期人民之安息無望非爲正義而爭實以私權而鬪跡其終局自殺而已戰禍既興人民荼炭吾儕商人受禍尤烈岳長既下實爲講和之機遇事日急更非開議之機俱言平和正其時矣[illegible]主張[illegible]日共圖商人更申此議[illegible]旋渦之中或未免[illegible]故也惟我商人既無政治之臭味實爲[illegible]

[illegible]

廣告

中日合辦 正隆銀行

本行除照一般銀行例辦理一切外尙注重各項事宜如左　一所有辦理存款項以親切叮嚀爲宗旨　一放貸及匯兌事宜務主簡捷以副主　一凡放貸將各公債票爲抵押者息率格外從廉　一凡各種公債票照市價從優交易　一兌換金銀小洋事宜照市價格外公道以廣招徠

總辦 安田善三郎
大連大山通 電話長一六八一番
旅順鎭遠町 同分行 電話長一一五番
營口元神街 同分行 電話長二二二番
奉天小西關 同分行 電話清日二七五一二番
長春東斜街 同分行 電話長一一〇番
開原大街 同分行 電話長六一〇番

資本金 貳千萬圓

朝鮮銀行奉天支店　奉天小西關南
電話 日長五二一番 日長五二四番
本店 朝鮮京城南大門通
支店 東京。大阪。神戶。釜山。平壤。仁川。大邱。元山。鎭南浦。群山。木浦。馬山。羅南。新義州。會寧。龍井村。大連。營口。開原。四平街。長春。吉林。安東縣。哈爾濱。傅家甸。青島。
出張所 奉天新市街派出所　電話日長一九七號 三八一番　店長住宅電話日長五二三番　電話日長二七二番

感謝良醫

余去春因事赴京性喜冶遊詎竟誤染梅毒腎藥罔效反加劇烈既而毒攻上部鬢際脫落頭痛目眩咽喉破爛復又毒串入骨筋骨疼痛日夜呻吟勢極危險關閉友人談及奉天大西關上頭英美藥房主任侯鳳崗先生精通中西醫術於花柳一科尤擅專長遂往就醫未及二星期諸症皆除回思最危險之惡疾一旦治愈可稱良醫矣敬登報端以鳴謝悃云爾
奉天小東關菜行徐致中謹啓

恭頌徵兵幫辦楊興奇之德政

近因江省施行徵兵制度挑拔精壯健兒以期訓成勁旅惟各處鄉井人民知識頑固不化得悉徵兵消息非藏卽匿百姓環生致使征兵人員非常困難然楊君興奇富有經驗挨門宣講徵兵道理則俾開群起服從之心當戶婦男婦挨慕由此觀來有治法非有治人不可此次徵兵若不楊君感化與情何至如此招徠足見楊君實得人心嗣後國家兩方面遇事如若推代斯公凡事皆可進行矣爰集民感佩故錄實事登報表揚公善化之公政云
拜泉縣四鄉佃戶全體敬頌

聲明領契丟失廣告

本部人之地領四張(劉慶奎領名一張劉慶魁領名三張)契紙八張([illegible])坐落地戶管三張劉慶奎領名大照一張劉慶[illegible]下坐國契一張劉應辛名下房國契二張均坐落沈且[illegible]不知何人竊去至丟失當經詢覓並未獲得爲此預告此次所失領契無論落於何人之手一概作廢卽嗣後發生何項事實亦歸無效除在奉天財政廳交涉[illegible]立案外特此明明俾衆週知
瀋陽城西北沈且堡劉慶[illegible]謹佈

召集正式國會廣告

去年國會被非法之解散吾人依據約法則此種非法命令當然不生效力正廷景濂等間關來粵謀開正式會議於時數月事始就緒現從粵省應解中央盈款項下撥支每月十萬元爲國會經費其餘不足之數已經護法各省電允籌墊當無缺乏之虞三月十八日由兩院在粵議員議決依約法第二十條自行集會定五月三十一號以前齊集廣州六月十二日舉行正式開會查去年六月十二日國會被非法蹂躪故以是日爲繼續第二屆開會之期務望兩院議員諸君早日蒞粵俾得屆時開會解決一切如開會後一月不到者應照議院法第七條卽予解職特此通告

參議院副議長王正廷
衆議院議長吳景濂　謹佈

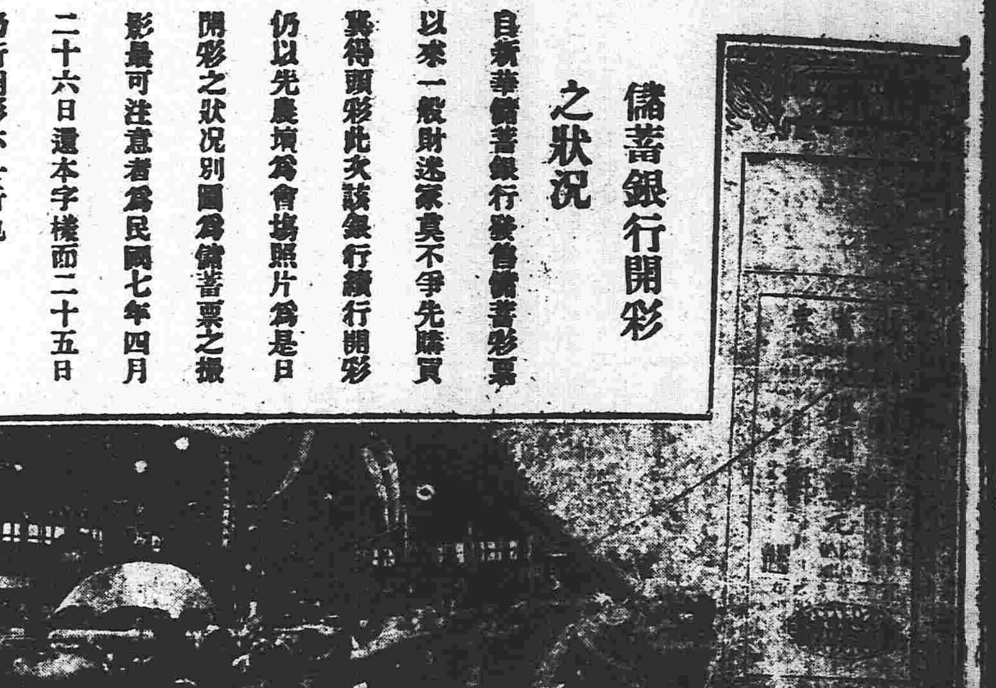

儲蓄銀行開彩之狀況

自新華儲蓄銀行發售儲蓄彩票以來一般財迷家莫不爭先購買冀得頭彩此次該銀行續行開彩仍以先農壇爲會場照片爲是日開彩之狀況別圖爲儲蓄票之撮影最可注意者爲民國七年四月二十六日還本字樣而二十五日仍行開彩亦一奇也

中國局勢

●漢口議決之兩大問題（廿八日發北京專電）

據廿六日漢口來電謂段總理於廿四日偕張懷芝抵漢即於同日午後一時半開會至午後五時散會列席會議者爲王占元曹錕張懷芝趙倜葉恭綽吳鼎昌徐樹錚及各代表等其議決之大要如左

（一）征南問題　鄂西湘南不可不肅清於湘南方面仍責成曹錕張敬堯張懷芝共同作戰以克復衡山衡州爲事於鄂西方面則令徐樹錚與吳光新會合以廓清省境使南軍不能再舉然方可議和後一方對於四川廣東預定進軍計畫若西南再肆反抗則斷然進攻

（二）國會問題　因召集新國會尙需時日于大總統副總統選舉期前由各省電請中央令臨時參議院代行其職權依程式執行總統選舉會事但段祺瑞無自爲大總統之野心主張仍擧馮國璋

●宜昌又形危急（廿九日發漢口專電）

滇軍由四川振旅東下前鋒已抵巴東縣就中兵一萬五千抵距宜昌上游五英里之地該兵盡係滇人慓悍善戰所携子彈甚爲富足是以宜昌形勢復形危急

●段總理回京（廿八日發北京專電）

段總理本日（二十八日）午後六時南巡事畢回京

●總統催段返京（廿八日發北京專電）

公府人云馮總統於宥日（二十六）晚六時四十分發電致九江探投段總理行轅大致謂由漢赴寧數千里跋涉勞苦已極惟國政亟待執事旋京解決尙希早日北返無任翹盼云云

●江浙軍人與段氏晤商（廿七日發上海專電）

段總理準於本日（二十七日）由漢口抵寧擬與蘇督李純浙督楊善德及上海護軍使盧永祥等接洽一切是以盧護軍使已於昨晚（二十六）滬寧赴寧楊督軍特派參謀長范毓齡（譯音）爲代表赴南京與段

●張奉督派員[illegible]（[illegible]）

[illegible]

●以百萬元分給曹王（廿九日發漢口專電）

段總理在漢口爲與曹錕王占元疏通感情起見擬將所携款項一百萬元中以六十萬元付給曹錕以四十萬元付給王占元

●谷鍾秀謁見總統（廿八日發北京專電）

谷鍾秀由南來京請見總統聞總統在名刺上批下星期一（今日）接見云

歐洲戰局

●瞿鴻機逝世（廿七日發上海專電）

瞿鴻機有（二十五）日在滬寓病故

●德軍仍取攻勢（廿七日發倫敦來電）

德軍攻勢極爲猛烈竟奪取維列普爾布杜紐奥巴婁（距亞密安東南約十五英里）佔領晏喀爾惟此次攻擊較之前兩次規模稍小

●英軍棄陣地退却（廿八日發東京專電）

二十五日培悠爾北方有一大激戰進行英軍終棄奎每爾而退

●荷德亦交惡矣（廿八日發倫敦來電）

德國向荷蘭種種要挾荷國不堪壓迫表示反抗的態度形勢頗爲緊急

●西部將有最大之戰爭（廿七日發倫敦來電）

德軍刻已開始亞密安攻擊英軍亦到比利時彼我兩軍將有大規模之戰鬪

●砲擊巴里之失敗（廿七日發巴黎來電）

據聞法軍一砲彈的中德軍長距離砲司機之炮中悉毀最近兩日間德軍不復砲擊巴里想或因此理由乎

●敵軍得不償失（廿七日發倫敦來電）

敵軍之攻擊晏喀爾附近刻下進行極爲猛烈敵軍以極大之犧牲已將該村落佔領

俄國內亂

●美人之對於西比利亞（廿八日發東京專電）

據某大員關於美國與西比利亞獨立政府之秘密條約所言此項秘密文書係在烏蘇里自稱西比利亞政府之一團體委員所藏此次經軍工會委員發見並無何等根據之可言設令美國對於西比利亞包藏禍心對於此種力微無爲之團體何必訂如斯密約惟現在西比利亞地方有美國鐵道隊及其餘人士銜政治的使命而來者爲數頗鉅由此以觀此種秘密文書大約係若輩之私訂契約惟美人對於西比利亞之抱負與野心徵諸此次事件可以概見矣

日本近情

●唐湯經仲介相見（廿八日發東京專電）

據東京日日新聞云二十六日晚間唐紹儀與湯化龍林長民[illegible]

●銀行董事與西原協議（廿八日發東京專電）

[illegible]南北[illegible]之[illegible]日[illegible]派之[illegible]西原某[illegible]電信[illegible]國[illegible]在京中之[illegible]銀行董事[illegible]之協議正式簽印[illegible]解決

●衆議院歡迎記者團（廿七日發東京專電）

北京記者團本日（二十七日）訪國民黨政友會各政黨本部下午衆議院之歡迎宴議長大岡育造氏爲一行紹介各黨幹事及赴華日本議員團該記者團因參觀日本議政機關且得與著名議員把臂歡晤均甚滿意云

●唐少川往訪總裁（廿八日發東京專電）

唐紹儀昨日（二十七日）下午訪政友會原總裁於腰越別墅

●文部省擬宏奬士子（廿八日發東京專電）

文部省對於帝國大學及其餘直轄學校三十餘所教授熱心研究科學者擬籌措津貼十五萬圓酌量分配現仿各學校據情報名聞現報名者已達數百名之多此項款項有不敷分給之虞

●命新外相爲幹事長（廿八日發東京專電）

新任外相後藤男爵奉旨爲外交調查會幹事長

命令專電

▲大總統令（四月二十六日）

▲任命林鼎章爲大理院推事此令▲任命馮保琛爲江寧鎮守使署參謀長此令▲內務總長錢能訓呈准湖南督軍兼署省長張敬堯電陳政務廳廳長張榮楣因病辭職張榮楣准免本職此令▲任命吳嘉金署湖南湘江道道尹此令▲楊邦藩何浩然均授爲陸軍步兵上校馬林授爲陸軍砲兵上校白福雲陳國良宋思忠胡念先蔡鴻臣武殿奎隆錫宸劉喜章均加陸軍步兵上校銜此令▲陸軍總長段芝貴呈請授閻得勝爲陸軍步兵中校並加上校銜楊念祖韓光裕張沛南爲陸軍步兵中校楊鎮東張起豹加陸軍步兵中校銜宋永安劉乃昌徐以廣陳德輿爲陸軍步兵少校並加中校銜何鴻恩爲陸軍輜重兵少校並加中校銜朱玉田爲陸軍砲兵少校並加中校銜唐允王夢周爲陸軍步兵少校均照准此令▲楊言昌給予三等嘉禾章此令▲張允明晉給三等文虎章此令▲茲制定覆判章程公布之此令

（四月二十七日）

▲茲制定民國七年六厘短期公債條例公布之此令

▲茲制定民國七年六厘公債條例公布之此令

▲蒙藏院總裁貢桑諾爾布呈請派戶政充喜峯口臺站管理處處長彭清嘉充張家口臺站管理處處長增啓暫署殺虎口臺站管理處處長鍾湘暫署獨石口臺站管理處處長孫基古均照准此令▲海軍總長劉冠雄呈江犀艦長毛鍾才另有差委請免本職應照准此令▲海軍總長劉冠雄呈請任命陸夷爲江犀艦長應照准此令▲陸軍總長段芝貴呈請任命陳體善爲汀漳鎮守使署副官長應照准此令▲參謀總長蔭昌呈請任命滕殿愷爲口北鎮守使署中校參謀金鼎閣爲少校參謀傅蘭芳爲陸軍第六師一等參謀官均照准此令▲參謀總長蔭昌呈請任命鄭智爲洮邸鎮守使署少校參謀應照准此令

東三省新聞

▲奉　天▼

●三師長分道西上

張督前招二十八九汲吳兩師長晉省開軍事會議曾誌本報昨（二十八）日汲吳二師長及孫師長同乘京奉車[illegible]參謀長孫[illegible]云

吳三師長此次相偕出奉各有任務孫烈臣師長係代表張督晉京赴軍事會議汲海峯師長係調查京奉京漢津浦三路沿線駐紮之奉省軍隊情形吳興權師長係赴長沙與曹宣撫張檢閱使商攻擊西南之[illegible]（天）

●[illegible]之訓令

省公署昨日分令所屬各機關[illegible]事省保衛團[illegible]本署長訓令各縣知事[illegible]如實因需[illegible]原有[illegible]布本可呈請酌留[illegible]用但須由本省長特准此外因保衛團特[illegible]之籌[illegible]准停止[illegible]各該知事均不得假借化項名義仍行苛斂致負本省長廓清積弊紓民力之本意云云

●楊參謀長暫不南下

軍署參謀長楊宇霆日前回奉本有即返漢口司令部之說茲聞張督以孫吳二師長已經出省際此防務吃緊需人襄佐孫吳二師長旋奉後再令楊氏前往云

●南征奉軍請領子彈（天）

張督軍頃接南征張司令急電謂駐信陽奉軍行將開赴前敵需用槍械子彈甚鉅請發給三十年式槍械所用之子彈四百萬粒自來得手槍四千杆張軍長已令軍械廠照發矣（維）

●蒙王返旗過奉

內蒙古郭爾羅斯公齊默特色木丕勒王前奉大總統電召晉京磋商蒙事茲因磋商就緒於二十八日乘京奉車由京遄返謁見張雨亭督軍面晤在京所議情形聞擬在奉小作勾留然後回蒙云（玉）

●旅團長同車回防

陸軍二十八師五十五旅旅長張海鵬及炮二十八團團長史魁元前者因軍防事宜來省謁見張軍長磋商茲已所商完竣于二十八日一同搭車回防云（玉）

●陸軍放假改章

奉省軍隊向例星期日一律放假休息是以每屆星期滿城皆兵現在各團規定新章一星期中輪流放假經張督軍飭令各營官長遵辦至星期應行放之日由各官長督率軍隊野外旅行不准各兵丁任意遊街云（正）

●佐治員過奉赴蒙

恰克圖佐治員李恆經政府任命於日昨由京到奉並未勾留即轉乘北行火車繞道亞伯利亞赴恰克圖接事云（維）

●稽查長提升營長消息

軍署稽查處稽查長陶佐臣原係張督巡防統領任內之弁目經迭次擢升者際此改編新軍張督以陶氏頗諳軍情擬將新招之二旅內爲其安置一營長缺昨曾傳諭陶氏入署云（天）

●日師團長赴鐵檢閱軍隊

駐紮遼陽日軍藤井師團長來奉檢查軍隊既畢該師團長乃於日昨偕同參謀齋滕少佐赴鐵嶺檢閱軍隊云（維）

●販運現洋案近訊

四平街長與和錢莊執事齊瑞璋販運現洋被獲曾誌本報茲[illegible]實聞查齊某販運現洋已非一次先曾販運現大洋九千五十元[illegible]大洋四千七百[illegible]

●改任教練官

五十四號一百八團執事官[illegible]誠禪爲天津講武堂頭[illegible]軍中故該團劉香九團長前曾呈[illegible]保爲一百七團教練官昨經張督[illegible]發委任狀視事云（天）

●王營長解送俘虜赴京

前者[illegible]兵士在某處查獲[illegible]二名照約自應拘束保護聞王劍秋營長現已詳明張督軍將該俘虜於二十八日親自解往北京外交部核辦云（玉）

●各縣呈請恤奬警官

時局不靖匪患頻聞各縣警團因剿捕負傷殞命者爲數甚多省長公署昨經飭令各縣報知警務處如義縣呈報保衛團[illegible]董萬碩臣因公殞命請給恤金[illegible]平縣知事呈請該縣巡官張廷順于[illegible]剿匪得力殊屬可嘉各奬給一等金色[illegible]昌圖縣知事馬俊顯呈稱巡官于富貴[illegible]靑山因公負傷給予調治費百五十元以示鼓勵而昭激勸（玉）

●解送煙酒稅

奉天煙酒公賣局段之清局長奉全國煙酒督辦來電謂西南亂事未平中央需款甚急此項收入仰卽於文到日照數批解以便彙撥毋稍悞延段局長當一面儀令所屬照解一面籌備大洋二萬元不日卽可濟京云（玉）

▲騰　鎮▼

●學務員查學認眞

海邑北路學務委員趙蘊璞日昨到鎮查視官立高等小學校公立國民學校及私立各國民學校閒在各校試驗各級學生頗爲認眞云

▲營　口▼

●總商會開會紀事

營口總商會於前日（二十六號）午前十時開通常會議副會長李翰士君（會長李序園君公出故未出席）及各會董並銀炉公社全體社員等均行赴會首由李副會長宣佈開會事宜略謂今日開會爲昨接遼瀋道尹公函爲申銀匯水及紗業兩項行市連日漲落必有一二奸商鼓惑人心希圖乘機漁利亟宜查禁兩項將匯水班卽日停止更由道署派員嚴查如查無實用收買外幣者必懲辦不貸並請迅速設法維持等情故今日特開全體會議告週知除將匯水班卽日停止外切戒乘商遵照道尹函開各情辦理以免[illegible]干者究云云

●實業學校之旅行

日本南滿株式會社在本埠創辦實業中學校自成立以來造就實業人材頗多成績昭著早爲一般人士所稱道該校校長高島君對於繁頤學務尤具熱心茲特率同學生往各處旅行以資考察實業而振精神特於日昨（二十八號）早七時率同職員學生共一百餘名搭乘南滿鐵車遣往遼陽千山旅行矣

歡迎名人字畫影片

珍藏家大鑑本報現擬博採名人字畫以照相製成銅版印入本報藉廣流傳凡藏有名人(無論遠代近世)字畫者如肯公諸同好希即　函示住址約定日期由本報社派員前來撮影於原幅固無損毫末而本報亦藉以增光如荷以該字畫之照片見惠尤為歡迎毋任竚盼

本報編緝部謹啓

(上接第二版)

●榮道尹因公晉省

遼瀋道尹榮叔章氏近因關於行政要公必須面謁省長及政務廳長磋商辦理故特於日昨由營搭乘南滿滿車晉省稟陳一切約三五日即行回轄署內公務已委秘書韻遜菴代拆代行云

●廢弛職務之警官

本埠第二區老爺閣警署某巡官本一市井流氓也品行既劣尤無警察知識絕營狗苟得充斯職詎任事後狐假虎威夜郎自大包庇賭局種種不法行為不堪枚舉近復專以竹戰為事通宵達旦置公務於不理噫際茲地方不靖防務吃緊該巡官宜如何振刷精神勤慎從公以盡天職今竟廢弛職務直同木偶未悉警察當軸亦有所聞否抑或知而不問耶亦異矣

▲鳳城▼

●知事勤政之一班

邑知事沈觀澄蒞任三載對於各項政務毫無疏懈且重要事件均係親自批示是以訟案雖多毫無積壓近因承審員赴鄉調查要件凡民刑案件悉於午後開庭審訊隨判隨結不憚煩勞各界無不悅服矣

●徐區官畢業回鳳

前任四區區官徐翰卿去歲二月間該區官有意深就曾經稟請長官送入奉天警學傳習所肄業目下學期滿足已由該學校畢業回鳳而鳳埠商學各界非常歡迎放差警長委任二區區官以展所學云

●學務員被控查辦

本邑西區學務委員劉某前月經勸學所王所長呈請監督委充勸學員近聞該區公民以該委員交代款項諸多不清故在縣署呈控請求澈查聞沈知事閱呈之後即向勸學所提取各種案卷從事查辦云

▲安東▼

●會長旋返

安東商務會會長王小東氏日前因公赴省已誌報端茲聞該會長劉因安埠紙幣跌落太甚商民皆受莫大之影響未能在省遲留遂於日昨端返諒於金融界必有一番維持矣

●紙幣近訊

安埠市面向日中國銀行紙幣與現洋無異所有各機關及商買通行使用毫無異言詎近日該紙幣每千元川換現洋加至三百四五十元之多但中國銀行為國家金融機關如此跌落實與國家信用有關有管理之責其能未知速設法維持否

▲義縣▼

●軍警剿匪之凱旋

邑北關橋棵會會首被匪綁去經李所長親帶官警及駐義二十八師穆連長統帶全連兵士尾追至朝陽界平房南山擊斃匪首大紅字並傷匪數名各情業誌本報茲聞軍警窮追至貝子府杜崗寺地方將匪包圍又擊斃匪首大業字偽匪數名奪獲槍械將人票完全救出餘匪四散軍警遂凱回城各界歡迎感稱軍警保衛商民之功於不置矣

▲鐵嶺▼

●鐵法路稟請立案

鐵法兩縣紳商組織鐵法鐵路各節已誌報端茲悉兩縣紳商代表韓錫九韓會友等九人在鐵法兩縣公署稟請轉詳省署立案現正候批祗遵云

●圖書館長易人

邑圖書館長張春久現因赴江省呼蘭縣知事之約因辭館長之職勸學所遂舉前館長劉伯英君接充按劉君品學兼優宜講演說尤為特長此次重來必有一番起色矣

▲西安▼

●抗丈風潮之尾聲

抗丈風潮業已四誌本報雖經警團彈壓士紳調停尚未平靖茲將調停之手續及抗丈者要求之條件姑誌於左

(一)調人報告　調停人回城後於二十四日與熊知事報告謂抗丈雖係鄉長無知然其中亦有多數人可以理喻似有和解之餘地彼等所要求者甲(取銷監視員)乙(釋放監押之首犯)丙(不用軍警彈壓)丁(編員歸會中保護)戊(減等及緩期交價)巳(各編照額用人)以上係抗丈者要求之條件據調停人金作聲所言知能照約履行抗丈之風潮即能平息聞熊知事亦似有允意矣

(二)釋放三人　調停人報告後熊知事將首倡抗丈被獲七人中之陳榮徐廣利與太盛三人釋放回家至於孟憲梅等四人因係首倡抗丈者之要人業覺稟明省憲尚無指令故未能釋放云

(三)編員預防　清丈辦事員安波岑與熊知事合議以抗丈者要求條件內有不用軍警彈壓一說若能照准實為危險查此次清丈並未行綑人民即行反抗若無軍警彈壓專恃會中保護設實行勸丈各戶突出意外舉動編員倘遭不測是乃自速禍之階其預防之策必出萬全云

[illegible]國省隨來安　在抗丈風潮初起時經[illegible]清丈辦事員[illegible]仙航為長[illegible]員有遇危害之虞[illegible]地方匪徒[illegible]委勤務二十五日待[illegible]馬隊一營及兵八十名為營長方唯一心率領[illegible]備而將地方然剿下尚在調停之中[illegible]項軍隊尚無如何之動作云

▲臨江▼

●求學踴躍

本邑兩等學校設立有年茲因款項支絀未能發達近自該縣學生陳龍健在省中學卒業接充該校校長及奉天美術畢業生史國章等熱心提倡故一般莘莘學子負笈求學者絡繹不絕學務前途庶乎有豸願諸君努力為之

▲本溪▼

●巡官易人

本邑警察四區第一分駐所巡官劉秀臣充差有年不知因何呈請辭職已蒙允准御與星三所長派委劉正華接充已於日昨交代視事矣

▲昌圖▼

●防患未然

警察所長陳壽卿以警備隊開往圖裏城內防務重要警兵單薄查第一區區官高起山久歷警界勇敢有為特令該區官維持地面以衛閭閻該區官遂親帶馬警晝夜梭巡並飭劉李二巡官輪班出勤嚴查倘位盤詰旅店藉資防患于未然如該警官者尚可謂警界中之錚錚者矣

●擢升巡官

警察事務所稽查員王維三辦事敏捷素為上峯所賞識日前特改委為第三區大窪分駐所巡官業已發給委任狀該巡官遵令前往視事矣

▲安圖▼

●步三營開拔南下

駐安陸軍第一旅二團步三營副官李青山由客臘蒞安以來軍紀嚴明休恤商民艱苦該兵士毫無擾擾情事咸望近聞接電開撥南下助戰已于四月廿日拔防云

●行道失慎

安邑三岔子地屬險要籌款修道各情已誌前報原因冰雪在地未便興工日昨有王姓負小包經過此岔一時不慎墜入大江頭額跌破幷人募救未致殞命聞者無不驚駭望有修理責者其速擇吉興工矣

▲法庫▼

●商民欽佩齊團長

駐法陸軍步三營長齊恩銘君現蒙督軍提升團長所遺營長一缺已委連長張恩波氏接充現已新舊交替惟齊團長未去以前委派稽查調查軍人有無拖欠商號欠款至臨行後恐調查不詳復又委留排長劉榮閣按照商舖詳細調查凡軍人若有拖欠情事無論多寡盡數承還故我法商民無不欽佩該團長者矣

▲遼源▼

●日僑私立小學紀盛

鄭家屯日僑日多一日及學齡男女亦[illegible]亦復不乏該日僑等[illegible]會議已妥[illegible]許可在[illegible]則不敢知惟縣知事[illegible]王瑞符祝詞附錄於左

維本月二十二日大日本鄭家屯小學[illegible]立鄰人[illegible]其[illegible]欣幸但[illegible]縣興學僅具規模借鑒東鄰正復殷殷茲當校學行開校式特為[illegible]祝詞曰遼源一邑地處蒙疆風俗樸陋人情蠻強牧民于茲愧無片長效法東國移斯建邦熱心教育莫之與京蒙養有基借鑒多方千秋萬歲頂祝馨香　知事賴延辰敬祝今日為貴小學校舉行開校左之斯鄙人得與觀光何幸如之惟是敝縣興學較晚教育程度尚在幼稚時代誘掖提挈端賴貴邦士人君子茲逢貴小學成立敝縣得所有借鑑誠幸事也謹於開學伊始特具蕪詞如左

粵東瀛之文化兮邁西歐於遐荒壓縣忱以與興學兮新美善之彙良欣眼界之一潤兮幸得與於觀光美設備之完密兮洵典麗而皇既同文與同種兮光不違之我臣僚我國之多士兮咸矜式之有方對他日之人材兮悉叨惠於友邦鄒鄙懷之頌詞兮祝萬壽以無疆

遼源縣勸學所所長王際書敬祝

●稽查官奉調晉省

督軍署稽查官商[illegible]日前奉令來遼募兵現已募齊正行訓練業[illegible]乘四鄭路火車改換南滿火車晉省矣

●某機關竟匪匪耶

日前元祥太被匪入居擄去票洋八百餘元即行潛逃旋經警察一區區官督三十九師工程營某營長拿獲該案胡匪李文翰賈彥章二名均行正法據李文翰等供前供有匪首王會圖一名茲聞該匪首王會圖現在某機關隱匿昨經公民范秀芬等查悉據情呈訴法廳某機關現正運動某某諸人向該公民等調說如何解決俟訪再誌

▲長春▼

●中東車又將減價

本埠頭道溝中東路火車自去歲光帖低落車票飛漲價已至七倍之多近數日來光帖漲價有虧行旅是以擬定將車票減價三倍約於陽曆五月一號實行云

▲實行檢驗妓女(北京)

警察廳以檢驗妓女一事早已研究至今並未實行於擬定在香廠仁民醫院內設立剖解等科其檢驗妓女身體亦歸該診治所辦理聞不久即見實行云

▲婦人急憤自盡(北京)

西城白廟胡同門牌二十二號住戶右二之妻某氏近因生計維艱無以度日於前晚向其夫弟右四借貸未遂因此羞憤不堪至本月二十六日清晨乘伊夫右二睡而未醒之際竟用布帶在室內自縊身死及至右某睡醒時已竟氣絕多不能挽救矣

▲貞女操節可風(河南)

孟縣所屬姚村王吉禮之長女乳名王女幼字岳師村儒生李維綱之子李道直為妻及清光緒二十八年女年十九尚未過門李道直被兇犯仇扳陷入溫縣獄中其姑以子入獄家又貧苦因與女之伯父王蘆臣酌議離婚禀請孟縣知事立案業已准予離婚俾其另字他人女痛哭流涕執意不允他適誓以死守女伯父等奇其節義亦不相強及其姑母病重時李道直在溫獄不能奉養女即前往親侍湯藥朝往暮歸毫無倦容姑歿親視含殮執子婦禮嗣後又貴以女工針黹遺人向溫獄中餽餉伊夫如是者十餘年孤處深閨憂鬱成疾該縣紳士倪承銘等憫女孤志聯名呈請孟溫兩縣知事會銜轉呈省署業蒙令行法廳核議准予釋放無民國六年十二月經兩縣知事轉請省長核明李道直被誤情狀予以保釋如女病重入膏肓竟於今年正月病斃臨歿謂其伯父蘆臣曰吾志得遂死無憾仍歸吾柩於李氏以踐前約併將孟周兩縣長所賜之箴訓渉諸碣石樹吾墓旁以告後人女歿於本年正月時年三十五歲女青年矢志節勵冰霜經該縣紳董造具清冊加以切結呈請褒揚貞女以勵風化噫此女子之操不為不貞此女子之命不為不苦矣

▲被拼夫戕死了(上海)

昨午機實山縣吉一圖地保陳友卿投上海地檢廳狀稱閘北華界北四川路寶樂安路間有日本商人住宅中所雇之女傭麥徐氏係安徽滁州人今年三十歲前晚即本月二十一號不知因何遭拼夫吳實和用刀戳傷右乳旁當時由警將該氏車送仁濟醫院醫治無效而死屍經麥倫路驗屍所該兇手已於當晚由四區警署拘獲收押並命地保來廳報請驗等情昨午特委檢察官沈[illegible]檢驗員等前往相驗矣

●提升巡官之黑幕

本埠警務處近來所辦事務竟有賞罰不明之處如二區捕獲匪案一節既是巡兵分贓乃己罪又長官致署長巡官一律請假乃該廳又暗中留其巡長且提升巡官其內幕黑暗已令人咄咄稱異至該廳何以此容俟後訪誌

▲吉林▼

●孟督電請增軍費

吉林督軍孟曙村前日電達政府據稱敝省援江軍隊共有一旅擬懇每月每營加予二千五百圓津貼以示優異聞該電已交參議會公辦云

●候中央選舉會資格者

縣長遵照事務所調查參議院選民造送[illegible]查合於地方選舉資格者依限造冊呈送在案茲[illegible]合於中央選舉會資格者共六名昨日造冊呈送選舉人姓名列下

合乎中央選舉會第二部資格曾任特任職滿一年以上者四名

宋小濂　綏昌　恒春　富順

合乎中央選舉會第三部資格年納直接稅滿一千元以上者二名

金明川　傅泉

●王樹聲引渡近訊

前長春官銀號總理王樹聲以黨人嫌疑逃赴大連經吉林當道迭向大連民政署交涉刻已實行引渡日前(二十七日)由長春鎮守使派員拘解到吉即看押於軍署軍法科以示体恤當日省垣紳董公所及各團体以王君為人公正不過因涉嫌疑自赴大連今已引渡恐遭意外特會議擬一面聯名向軍署保釋一面舉代表面謁軍長從輕核辦云

●哈埠有設鎮使確息

昨據軍署確息中央前以哈埠為特別區城原擬設鎮守使一席嗣以東北局勢平靜前議遂寢頃以東北風雲變幻軍事吃緊決議在哈設立鎮守使以資鎮攝孟督已電保哈埠警備總司令陶祥貴氏充任其鎮署勘定設在濱江道之中學校舊址云

●漏捐者緩罰未准

前報誌縣屬十區代表徐慶馸等稟請財政廳轉令吉林縣將漏封地捐各戶由核准日起展限兩月再行處罰一節茲聞于知事奉到財政劉廳長訓令核議至再以為鄉間欠捐由去年春季張貼布告限於陰曆四月底截征處罰嗣因人民請求前後展期六次嗣奉財政廳令最後一限展至陰曆臘月底截征由陽曆三月初一實行處罰現已將及兩月收入罰款幾近二萬如再另予展限不但罰款無法處置而官家屢失信用嗣後租捐更不易收日內即將呈覆矣

▲拜泉▼

●新兵赴省誌聞

軍署楊鄉辦來拜募兵刻已募齊三百餘名均係良家子弟今早赴省官紳軍警商學各界人員均送至北門外將來編練成軍戰定成勁旅矣

▲樺甸▼

●新界中見聞錄(續)

▲煙戶　樺邑以產煙業聞自蒸煙以來種煙者尚多蓋森林茂密人跡罕至非法律所及之地也近聞江東大房子悉於去歲之事已下逐客之令蓋恐外來者滋事也各煙戶聞知遂竭力運動現正預備食粮等物及單衣棉鞋魚鹽等以便售賣蓋煙戶之願在江東者因可免匪刼也若出此地界雖可任意種煙然非防備嚴密未易從事云

▲燒商　去冬燒一斤售價竟至二吊八未幾即落前該業中人云[illegible]商勿稍中受賄當小將放於不問也

▲雜業　實口寶亦多為迷大觀夢工往往被其欺相面者抽帖者賣藥者到處游串小偷乞丐滿街亂走地方由此不靖此等不務正業之人是否宜禁取締請負地方之責者(完)按樺邑可謂富矣庶矣所缺者教而已富庶而不加以教育終難造成好社會願有地方之責者注意及之

▲五常▼

●侯局長宴客原因

権運局局長侯啓太前因舞弊被控各節曾誌本報日昨備置席筵柬請政商各界周科長與收發曲警長及各機關人員并本城各鉅商號之執事說者謂該局長旬月之間數次宴客係因前次被控有須與商家接洽之處以備總局調查時預為彌縫是否徹實姑拭目以觀厥後

●曲所長是否徇私

本縣警察所長曲某接事後即密派稽查甄某分赴各區暗地調查各區官有無廢棄職物及違法貪婪之事以便黜陟既該曲君來時帶有附員八九人刻聞尚有陸續投事者以致各區巡隊長均有不安其位之勢云

●征收忙碌

縣署行政科書記長樂大租征收處征收員王溪璞君辦事認真遇有商民繳納大租隨到隨封毫無留難之事現將屆春耕之際商民均赶暇來城封納據該處人云每日恒封逾數千晌自朝至昃甚形忙碌云

●好雨知時

縣境入春以來日曝風狂郊野甚覺旱燥農家不免有乾旱之嘆忽于日昨(陽歷廿四號)晚九鐘時陰雲密佈細雨紛紛翌日始止春耕播種正值其時是以一般農事家咸有好雨初時之慶云

▲哈爾濱▼

●郭督辦不日來哈

中東鐵路督辦郭桐伯前因在省清理各項要件暫不來哈茲聞該督辦待郭夫人葬辰後即行來哈辦理各項交涉將來中東路綫內稅捐及護路各軍警事宜如何設施均須俟交涉結果然後確定云

●施道尹請假治喪

濱江道施道尹因父喪請假昨二十四日道署接到郭省長來電委濱江縣知事錢鴻君暫行代理乃張知事於日前赴[illegible]省茲既委任代理道尹不日當[illegible]云

●通令保護日商

濱江縣署頃接外交部特派交涉員通令謂日商伊藤文武郎在本署請領護照赴各縣游歷仰各縣于該商到境時妥為保護以敦邦交云云

●擴充銀行

[illegible]行已有[illegible]行一切手[illegible]云

▲黑龍江▼

●新編混成旅紀要

▲黑龍江省新編第十九混成旅征募士兵久足額上中級軍官已由[illegible]選妥協即招集舊軍官在軍署報取[illegible]數十餘員俱委以下級軍官并於二十[illegible]在軍署親行訓誡大致謂軍人天職須服務減省費用嘗教兵士毋稍怠忽

▲第十九混成旅第一團團長[illegible]征兵先至呼蘭次至巴彥木蘭通河二十日電告到校新軍已招齊三營

▲新編第十九混成旅需用軍火業經旅部施督軍電請陸軍部速撥快鎗兩千隊子彈二十萬粒聞已奉電核發並派員前往運解矣

批示

▲奉天省長公署批示

原具呈人錢子峯等　呈推薦[illegible]叔祖請求飭廳依法裁判由　呈悉[illegible]既在高等審判廳抗告應即靜候該廳[illegible]毋庸來轅紱擾此批

原具呈八面城人張李氏　呈一件[illegible]案日久不予審理請飭令迅判由　呈[illegible]案關民事訴訟該縣佐本無受理之權即赴呈逕向昌圖縣陳訴勿庸來轅[illegible]此批

原具呈人新民縣[illegible]等　件為知事勒收[illegible]留任[illegible]呈悉[illegible]並無留任[illegible]未遵貼印花亦屬不合此批

核辦具報此批副呈批發

無事由　呈悉仰[illegible]

具呈人王[illegible]等　呈為非法逮[illegible]

新舊往來

▲司徒士八([illegible]美國海軍將校)[illegible]餘一名二十八日由長春來奉

▲[illegible]氏(中日[illegible])倍同其夫人會於三十日晨由日本來

▲埃[illegible]氏(駐奉美國領事)二十九日由奉赴營口

▲秦平本氏(混成第五旅長)[illegible]一等長及新兵六百八十名二十八日由新民來奉

▲山內四郎氏([illegible])二十八日從四洮過奉赴京

▲市來一郎氏([illegible])[illegible]一行十名二十九日由安奉[illegible]

▲西鄉氏(陸軍[illegible])[illegible]赴長春[illegible]

▲鈴予安氏([illegible]所長)同北十九日晨由長春來奉赴京

▲河合市太郎(日本林學博士)二十八日晚由奉回國

▲龍塚榮氏　廿八日晚由四平街[illegible]

▲比利時海軍將校一行四名　二十[illegible]日晚由哈爾濱來奉[illegible]

▲馬謹潔氏([illegible])二十九日後六時二十分由[illegible]來奉

▲[illegible]氏([illegible])二十八[illegible]晚由[illegible]來奉

▲伊知地正治氏([illegible])[illegible]八日[illegible]赴任

▲[illegible]氏([illegible])二十八日[illegible]

神皋雜俎

小說

驚世小說 女優（八十五）（儂　丐）

[illegible]鬢腮珠紅。默然而睡。前仰後合。笑個不止。杜老婆說。我不教你多喝。你偏不聽。你看看。醉得這個樣兒。還不上炕去躺一躺。顧項生也說。對了。你快得睡個覺倒好。雲紅見說。只得爬到炕上。倒頭睡了。杜老婆把此時飯已都吃完。將盤盞傢伙收拾起來。與顧項生說些閒話。復又看看雲紅。見他已然睡着。便拉了一條被子。給他蓋上。說。可怎麼好。這麼大姑娘。倒像小孩子似的。又可疼又可氣。平常日子。喜歡了。便拼命喝酒。若是一發愁。也是拏酒解悶。非醉不止。這又不曉得是喜歡是愁煩。所以又醉了。顧項生說。今天大概是喜歡的。沒什麼可發愁的事情。他二人正自說着。汪鍾淮回來了。顧項生便問。你們說的事怎麼樣。鍾淮說。已然講妥了。晝夜兩工戲。暫定四個月合同。比這邊多加錢十塊錢。顧項生說。只要多加錢就好。並且在那邊還可以多學幾齣新戲。杜老婆聽了。也是喜歡。顧項生又陪便坐了一會兒。告辭去了。給他身上蓋着雲紅那件褂子。因天色已晚。不便到旁處去。一直回寓去了。一宿無話。次早起來。還沒吃早飯。接下人說。杜鴻奎來啦。見不見。顧項生說。叫他進來。鴻魁進來。不知坐在那裏好。狀態好生俗鄙。顧項生指一椅子。教他坐下。說。你等一會兒。我吃了飯。咱們就走。不大工夫。顧項生將飯吃完。穿好衣服。帶着鴻奎上律師家裏去了。律師問這位是誰。顧項生說。是原告的胞兄。名字叫鴻奎。有什麼話。只管問他。便可以亦無不可。於是律師與他們同坐在一張桌子上。大可彷彿升了公座似的。將鍾淮與他家的關係。逐一細問一遍。鴻奎便把鍾淮。如何出身。如何到他家去。如何到如今。種種隱情。詳詳細細回答一遍。說到要緊所在。律師便拏筆記在記事簿上。談了約兩點多鐘。始把話說完。律師說內中情形。我已然明白。狀子明天就能寫得了[illegible]可以得了。（未完）

諧文

▲天國遊（錦州來稿）

幻由人生。人爲幻惑。未有拒幻而幻能至者也。一日紅日下壁。明月升軒。萬籟俱息。但聞蛙鳴。遙望牧童返牛山坡。農夫荷鋤歸來。兒童嬉笑。佳人展眉。蕩子高吟而眠。斜倚匡牀。胡大川幻想未終。秦皇帝仙遊已至。身雖在座。心則馳乎萬里。睫雖未合。然而神志已昏。忽見一人白其衣。昂然入室。揖予而言曰。終日唔唔。無所事事。能不覺中空乎。能禦衣丟予身乎。盍奚子之迂也。曷往一遊天國乎。予肅然曰善。然天可梯而登乎。曰子無慮。苟心之誠。山可移也。海可塡也。安患天之不可登耶。遂偕予出。以黑衣授予。曰。衣之。著後。足捷如飛。宛若雲騰。轉瞬千里。不知所往。忽見群山擁前。惟二壁對峽。其高千丈。一似刀削。循而入。則萬花夾道。高盧芳擁。僅容一人行。飛鳥和鳴於林木。群獸馳逐於山坡。其中氣候清而和。暖而爽。幾令人忘其所以。桃花源歟。天台洞歟。抑海內三仙島歟。行不數里。忽階城市。垣高不見顛。不知其幾百由旬。白衣人告予曰。此即天國也。遂與携而入。見城內往來。均迥異人世。有人身而獸首者。獸足而禽喙者。與夫三臂四足者。絡繹不絕於途。予駭甚。因就白衣人而詢焉。白衣人曰。其獸首而人身者。則吞噬未足所欲者也。獸足而禽喙者。則運動未達目的者也。若夫三臂則積錢未盈。四足則營求未遂。凡此之人。死後上帝悉令集於斯。以足其欲。予聞之疎然而長。黯然而悲。前行數武。見金橋橫空。光輝奪目。橋上往來。悉屬粉白黛綠。橋下紛紜。盡是乾剛之客。予疑而問焉。白衣人曰。陰盛陽衰。天國之向例。夫奚疑。又半里許。銀河前阻。水聲淙淙。惟一橋橫其間。寬尺許。金甲武士提利刃。森立兩傍。其側。者數十人。羅拜於前者數百人。耳鼻爲割者將踰半矣。血淋淋滿顛下。哭聲振地。慘無天日。急詢白衣人。則天國方武人用事。此輩皆欲脫天國而逃者也。其能免乎。予不禁悚然股慄。頓足[illegible]

[illegible]往。金田[illegible]之際。然聞[illegible]迷魂陣歟。則驚雷呼喚聲也。[illegible]歟幻歟。天國何地。慘睹一若是耶。抑今之世。即天國。白衣人託以警歟。癡醉子無以辨。故誌之。以告有識之士。

[illegible]天涯無託之形狀。一[illegible]擲出。[illegible]好。淸夢可懸。[illegible]。[illegible]。所眼橫豎。恍如當日實事。而紀錄。

戲評

●燕台歌舞　▲白牡丹與方洪壽（思　非）

自路玉珊之死。花衫後起人才。唯白牡丹儀容秀美。唱做說白。均有可取。演翠屏山。浣花溪。體貼戲情。惟嫵媚。玉珊而下。不足云也。醉酒一齣。工夫尙欠。身段稍嫌偏豐。不若婉華之宛轉如意。穆柯寨。馬上緣。荀灌娘之武工念白。不如王瑤卿榮蝶仙之流利委宛也。然方之他伶。精進之處。亦自不少。

方洪壽年纔十六七歲。能戲不下數十齣。所演窰州城。落馬湖。長板坡。連環套。刺巴杰。翠屏山。大名府。探庄。英氣逼人。神采奪目。即當代名伶。不能遠過。唱白高亢清脆而勁健。多有似劉鼓處。惜時充配角。不能顯其所長。英雄無用武之地。自昔志士同此一歎。

▲韓世昌之陽告（慶　樵）

日前余入天樂園聽崑弋戲。少哥韓世昌演陽告一齣。[illegible]甫起。[illegible]。余不覺亦爲其叫好也。此劇係某儒生[illegible]科。名振宇下。其丞相以女[illegible]。其允之。終日怡情。樂不思蜀。遂忘結髮之妻。因是髮妻訴狀於城隍[illegible]。求代爲辨冤苦。[illegible]體已歿。[illegible]

品花

▲彩玉花舘秀卿（營口雲青投稿）

昨晚挑燈痴坐。寂寞無聊。正欲就寢。忽聽履聲橐橐。驚而視之。乃友人來訪。途將睡魔驅去。相約花叢一遊。當即買車。偕伊同往。至平康北部彩玉花舘。有秀卿校書者。荳蔻年華。窈窕体態。腰似迎風楊柳。貌若出水蓮花。眉欺春山。[illegible]一彎新月。眼含秋水。淨無半點埃塵。纖纖玉手恰如嫩筍。金蓮[illegible]瘦不盈握。言之[illegible]妙有頹解語之花。情致纏綿不愧相思之草。嫣然一笑。百媚橫生。誠校書中之佼佼者也。余友得睹彼美。神魂顛倒。歸而誌之。以告有同癖者。

文苑

●關外雜詩（雲企韓）

▲熊岳城　在蓋平城南

自昔傳熊岳。於今覓故城。一時留雉堞。幾處有[illegible]。瀑布隨山下。流泉向日淸。黑龍潭底臥。長此見澄泓。

▲花兒山　在蓋平城北

每到春三候。花開似繡毬。輕煙餘素怨。淡月[illegible]愁。對此能增感。當之[illegible]。一時香火盛。新廟滿山巔。

▲花[illegible]臺　臺有二在開原城南

[illegible]

●警士[illegible]

四署一分署[illegible]一小韋院內住有王樹德者向趕車爲生活人極誠實日前因細故與房東郎松奎口角適一分署警士趙國卿赴郎家串門見彼等互相口角上前不分皂白將王樹德之妻揪住毆打成傷王某見勢不佳當赴警署控告該署巡官不知如何竟置之不顧翌日擬至地方廳起訴事爲該警署所聞當以事關警察將王樹德傳至署內拘留具結完案並 准赴司法機關告發王某以勢之所在只得承認出結了事云

●轉送審判

稽查處拘捕之南關居民宋杏元經陶稽查長詳細訊究並無重要危險情事遂送交警務處核辦王處長以其關係民事爲圖省時備文轉送地方審判廳審訊云（天）

●悍婦撒潑

小南門裏住戶于樹屛曾在某縣稅捐局充任卡長于中稍有積蓄於數年前價買李氏爲妾該氏爲巾幗中之老虎人無有敢攖其鋒者即于亦不敢拂其意凡事任其所爲去年春間于價與宋發之充正房兩間期以四年回贖現宋某因手中困乏欲將房產出售據價回贖該氏以限期未滿[illegible]不變還宋某無奈乃以備當不欄賣之理由訴諸法廳經地方廳判令准宋回贖而李氏以該事不勝在院中大肆漫罵而宋某歸亦以惡言相抵大起衝突警士新某聞聲進院排解並責于某縱婦爲惡不加管束而該氏以警士有偏袒之意復訴於警廳警廳亦知其刁悍置之不理該氏氣無所洩乍在宋某門首擺設香案指天咒罵此等悍婦實爲人世中所少見（紹）

●警察野蠻

小東關萬家園子胡同楊姓院內住有天津雞販丁某者向在東菜行販賣雞鴨昨早某偷雞賊不知由何處竊來小雞一隻向其變賣因丁某薄其來路不明不買其雞翌日彼竟犯案當由警察拏交二署嚴加詢問該賊竟誣丁某與之同夥隨派幹警多名馳往東關將丁某拏獲且被警兵掌責數下兩頰紅腫觀者無不謂警察野蠻旋經多人保釋方始放行（奎）

●女生旅行

女師範學校校長戴君以日來天氣融和旅行適宜乃於禮拜日齊集學生分乘車坐前往東陵不去者聽其自便聞是日前往者以化學專科學生爲最多云（奎）

●吸煙被捕

小西關太淸宮西胡同住戶趙某素有烟癮給未戒除於二十八日晚十鐘正在後屋噴雲吐霧爲駐近某警士探知越牆而入當場拏獲帶交警署核辦云（玉）

●自投羅網

[illegible]

●[illegible]

[illegible]入署覜事矣（玉）

●失愼誌聞

大北關下頭不通行胡同孫家小舖二十八日下午一鐘餘因紙煙餘火吹入[illegible]幸未釀[illegible]一時突然火起[illegible]警察[illegible]派警及[illegible]水會[illegible]是日下午九鐘餘大南關某住戶不知因何將房頂燃著後經警察鳴笛由警廳消防隊及水會撲救損失甚鉅云（玉）

●情形可疑

四署二分所管界門牌六百四十三號住戶劉某近來不知作何勾當終日客不離門每日必有多至十餘人來分始散鄰近人等以其如此舉動不無可疑且不知其內容所作何事故相與惴惴恐波及云

●車驚傷人

前星期日日軍在北陵中部開運動會中外人士前往遊陵者沾途如蟻午前十一鐘許有双套馬車一輛飛馳而北行至鐵路橋下不知何馬忽驚逃路傍適有採菜之小孩四五人其一男子年可十五六因避之不及致爲馬匹撞倒車輪由臂部軋過御夫勒馬停止將其扶起驗視結果肉已青瘀幸無甚妨害乘車者當予以藥資一元馳車而去該小兒將其錢移回云

●偷者被偷

城南五里許李家欄住民王有山夫婦年約五十許膝前並無子嗣家又赤貧四壁徒立男則日出工作女則乞討以延殘喘日前聞因其婿某發財而歸二人計較前往借得幾許作小販經營距事爲毛賊所聞擬於借來時竊之翌日王叟往其婿以岳丈至極爲親愛欵以飯食王初時不好開口閒談至日暮欲歸始提及告貸之事其婿猶未答可否其女先知之久之其婿乃借與粳米一斗王叟負之而歸抵家時已二更矣王媼正睡候老伴冀聽好音見叟返欣然同日借得幾許叟於氣恨之餘漫應曰二十元並米一斗媼曰錢給我叟曰給你怕人家偷了去[illegible]若連米同置於破甕中[illegible]既畢始與媼說明細情[illegible]得相對長嘆[illegible]毛賊早潛身於外以爲今宵可發財矣俟二人睡熟自屋入直至破甕取錢不期再三摸索除米外無他物又尋他處亦不得欲開出去因賊有入門不空手之慣例遂將粳米竊去[illegible]然又無物可裝[illegible]將袷袍脫下鋪炕上[illegible]米歸是時王叟已睡伸手[illegible]袷袍[illegible]且模時媼亦[illegible]包竟不見[illegible]醒叫曰有賊了[illegible]那有賊不能忍乃曰沒有賊我的袷袍可沒了呢叟不禁失笑[illegible]之王叟[illegible]打出翌日[illegible]

●巡捕盡職

縣署日前被竊各情業誌[illegible]巡捕鮑曉峯沈香浦二人在北[illegible]久慣行竊之朱堆高當即帶交[illegible][illegible]供行竊縣署不諱並起得大布三疋銀表一枚等贓現已引度縣署訊辦若該鮑沈二人誠堪稱巡捕之職矣

▲黑　山▼

●一女兩聘

縣屬小塔屯警士侯某之胞妹已憑媒人陳某許與鄰屯高姓爲婚業經納彩過聘擬候迎娶詎侯心懷不測硬要離婚[illegible]其妹又許與新立屯某軍官爲妾該女知不願作妾私赴高家洞房花燭以爲決絕之意次日侯某竟帶領多人將其胞妹揪扭回家仍改爲處女裝飾高某到已遞同媒妁來縣起訴未及傳訊某軍官又將該女接至伊家完婚將來如何判斷候訪再誌

●自賣反噬

本鎭東街周某有房基一所去冬甦煩中人賣與田某名下爲業立契過價並將舊有紅契田某收執田某已將新契投稅營業矣今春周某不肯退房反誣田某私造假契盜去紅契致肇訴訟昨經堂訊曲直未分中人等諸多不服現正擬赴省上訴

●自投羅網

[illegible]街住戶張姓修蓋房間僱用小工趙某因泥匠抛擲石頭誤傷手指距竟索詐[illegible]該小工[illegible]兩日即行殞命李某報天良未泯僅求棺槨殮埋別無異說而張反自報案存查竟被羈押咸謂此眞自投羅網矣

▲本　溪▼

●何故自縊

本街河西前由遼陽移來住戶郭永德以賣豆菜爲業夫婦二人甚是和睦昨昨夜間郭永德乘熟之際[illegible]私自逃去行至大木橋用繩帶[illegible]樑自縊及天明家人知覺早已魂遊泉下矣

▲昌　圖▼

●強姦駭聞

城西逸河套七家子屯劉姓十二歲幼女日前與鄰佑女孩數人下屯挖菜[illegible]張千督見該幼女[illegible]逼迫柔女各鳥獸散強行[illegible]哭喊當被某船夫[illegible]女負傷甚劇不能動行[illegible]其家家人甚憤異常[illegible]李將無賴張千拿獲[illegible]

●怪風毀屋

鐵西八里[illegible]

●抓獲[illegible]

[illegible]

▲農　安▼

●愼重選舉

縣邑初選監督[illegible]異常愼重對因調查完竣[illegible]投票辦法不甚完全特於日前[illegible]分所長暨紳縣署公開會議[illegible]議以資鄭重而杜流弊云

▲德　惠▼

●自由擇配

警察四區張家灣四畜堂[illegible]投案已誌前報現該[illegible]柔蕾具稟[illegible]聲明從良安度距張又送四審[illegible]生涯不時虐待實屬[illegible]求如何判決遂判決[illegible]張以誘拐之罪有期徒刑兩[illegible]

▲黑龍江▼

●羌帖落價

江省近因羌帖近日不知因何[illegible]羌帖者皆欣然色喜白昨忽然[illegible]中人云哈埠有倚行消息[illegible]

●鎗斃行兇

[illegible]日左肋刑斃[illegible]經警士抬送醫院救治[illegible]誌

本報啓事

新委分館

八面城分館經理　常[illegible]

鄭家屯分館經理　王[illegible]

[illegible]

民國要聞

段總理途中之虛驚

▲楚材艦與江寬[illegible]總理安然無恙

段總理由漢赴寧已詳前報段總理原擬於二十四日晚車由漢起程歸因吳光新將到漢遂延緩一宵(二十五)日早八時吳光新乘大夫丸抵漢九時在曹錕行轅開各督軍代表大會議段總理於午後三時由循禮門至劉家廟六時半乘兵艦楚泰衛兵乘楚材艦隨行抵淺水池地方東下楚材艦與江寬輪船相撞江寬沉沒楚材略受微傷是日晚京中得總理行轅秘書廳來電云芝泉晚六點乘楚泰先發所有衛隊人等乘楚材約七點鐘許開輪距甫抵淺水池地方誤將江寬商輪撞沉本身亦受微傷現停亞細亞煤油池附近恐不能即進除已飛電陳督軍吳鎮使由九江酌還安實衛隊隨楚材保衛外特聞云又國務院秘書廳致公府於各機關云逕啓者頃接漢口總理行轅秘書處有(二十五)電撥座晚五鐘乘楚材啓節隨行者有趙督軍葉次長等仲志兩帥及王督軍均送到江岸等因又接魏宗瀚等(二十五)日由漢口來電二十五日下午六時由劉家廟上船總理乘楚泰宗輸等帶同衛隊乘楚材均於八時開行約十五分鐘由上海來江寬與楚材相撞江寬立時沉沒楚材艦首傷亦匪輕下游恐傳聞有誤特飛電陳聞魏宗瀚宋宗柔吳中英陶雲鶴叩有等因合行[illegible]達[illegible]公核國務院秘書廳啓四月二十六日[illegible]徐司令來電亦稱總理[illegible]楚泰衛隊等則乘楚材[illegible]隊者係衛隊之船非總理之船[illegible]自不足信徐電云楚泰北[illegible]警察與總監鑒芝[illegible]晚六點乘楚泰先發所有衛隊[illegible]乘楚材[illegible]開駛距[illegible]淺水池地方誤將商輪撞沉本身亦受微傷現停亞煤油池附近恐不能即進除已飛電陳督軍吳鎮使由九江酌還安實衛隊隨楚泰保衛併還電達倪丹帥攜衛隊赴蘇備迓外特聞徐樹錚有夜惟據另一消息則謂段總理所乘者楚材艦楚材受傷後始改乘又泰接京漢路局長王景春等曾致交通部一電略云前據車務張通處長報告段總理擬定北上日期業經電陳在案茲復據張副處長電稱總理養日未能成行仍在循禮門車上行期尚未定容得確信再當續報又據駐漢事務所電稱總理尚無北上消息聞有乘楚材兵艦赴寧轉津浦旋京之說各等情除俟得續報再行電陳外謹先電聞云云是則段總理乘楚材艦之說亦不爲無因要之段總理及重要隨員均安然無恙殊堪慶幸云

又消息云段總理知楚材肇事後即令停輪于至現在總理究在何處則言人人殊茲探其有根據之消息記載于後二十六日國務院上午接到王占元督軍電云段總理仍拆回漢口此總理回漢之消息也下午徐樹錚來電云總理已往九江此總理至九江之消息也又接到在楚材號之譯電員來電總理業已啓程須往南京約計二十八日方可到京此總理尚在楚泰之消息也又得交通方面消息云總理因楚材已受損傷正在修理回京之期尚須稍緩又聞總理已於二十五日早行抵九江贛督陳光遠先期在海恭候段總理與陳督會晤後旋於十時啓程大約二十六晚今早可抵南京云又漢口電云江寬沉沒後救起者僅三百人其餘傷亡及貨物尚在調查云

然則至于何種消息爲確實現在未能決定須視段總理現親自電報到京方知行蹤之確定也

七年內國公債之前途

▲曹任王揖唐等通
▲將來仍無好結果

[illegible]到南北戰之故遂不能不設法[illegible]大借款惟英美各國現以[illegible]餘力投資於我於是又將[illegible]之側而新交通系曹陸諸人承辦東洋本其債款爲二千萬元借款不恤喪權失利在吾輩小民方痛心疾首披棄正爭[illegible]一種有[illegible]言之狀令旁觀者爲之齒冷無怪某參事出而語余謂中國氣運已蹶可痛者段內閣不但欲以借外款手腕自鳴得意更欲以募內債妙法誇耀一時曹交通總王克敏兼長財政七年公債辦法不但存而不廢又從而變本加厲在一般人之意以爲政府已決定於四千八百萬原額之外又增募一千六百萬且規定五年償還者二十年償還者同時並銷一律以中交票購買此中已無復弊竇故可一任政府所爲其實內幕絕不如此確聞曹汝霖現已與任鳳苞王克敏馮耿光等勾通七年內債彼輩仍可大活動四千八百萬原額分萬元千元兩種者仍舊照前章辦理一千六百萬追加額則分五元十元兩種此兩種則另訂新章規定二十年償還據報紙所載財政部在國務會議所提出之說帖係新舊兩種同時出售不由私人包攬但須同時購買不能單買此語雖極堂皇然彼輩舞文弄弊即從此入手蓋四千八百萬與一千六百萬既非同等類數售出時之比例差儀有伸縮之餘地聞彼輩之意實際上仍將四千八百萬元由少數人朋分只將一千六百萬公諸商民其措辭係以四千八百萬爲歸還中交兩行欠款以千六百萬爲維持金融只要公事上說得過去定能操縱自如得心應手蓋彼輩既有法將財政部中交兩行打成一片有此一塊肥肉必不能輕輕放過也

借外債不如借內債惟患不銷今我國官商對於七年公債爭先恐後如此較之歐美各國似亦未遑多讓但歐美各國之爭買公債乃出於愛國我國之爭買公債乃出於攘利歐美各國乃由於國民之投資我國則出於官吏之包攬此則其不同之點也且按經濟學之原理內債利率高固易於吸集資金然資金皆爲內債所吸集各種事業無人投資社會經濟將有枯瘠之虞依此原理而推論之則此項公債影響於我國貧乏之社會固亦有未容樂觀者耳

商會聯合會之積極進行

▲公舉四代表來京
▲對于內政外交之實[illegible]

全國商會聯合會開幕以來就其表面議事日程不過土布免稅裁釐加稅等問題且每不加詳細討論皆付審查似乎凡而少活氣二十六日某社記者赴津調查則表裏之情形大異代表數十人中多數憤恨兵禍之延長驚懼外交之危險其態度異常沉痛激烈且關于時局之會議乃秘密而非公開頗聞多數意見均以苟和平一時無望則商業停滯虧損甚鉅不如暫以資本存諸銀行歇業而待和平之實現但以政府方面自段總理南下以後究竟主張如何尚未完全判明苟有一綫生機決不肯使政府陷于困難故二十六日會議之結果先舉代表四人來京探討政府之眞意並質問外間所傳中日外交之情形究竟奚若四代表(一)爲武昌總商會會長殷君爾彝(二)天津總商會副會長卞君蔭昌(三)上海國貨維持會會長王君文典(四)爲長沙總商會會長周君國鈞皆爲商界穩健有力之分子二十六日下午四時半車自津來京各省代表均在新車站送行云

國民平和運動之開始

▲全國省會聯合會
▲將在南京開幕

山東省議會爲調停南北所發起之各省議會聯合會前已得有十四省同意決定在南京開會其後因政局激變故一時有中止之勢最近山東省議會代表孔祥柯王宋廷兩氏已赴南京通電前贊成之各省議會仍如前議在南京集議以貫徹調停南北之目的刻有六省代表已到南京此外尚有五省來電報告已起身赴寧計已確定有十一省來寧集議其聯合會運動安協之期似將不遠矣

曹張反對再戰

▲[illegible]張反對再戰之議先已喧傳[illegible]

十六日天津各機關接有曹錕來電言衡山既下衡陽指顧可得該師戰績至此而止不日即將軍隊陸續拔回直隸本省且言譚浩明已允回桂更無前進之必要又濟南電張懷芝亦有電告不久即行回魯以防本省匪勢滋蔓然則曹張反對再戰之態度實已判明是誠吾儕小民所深爲祈禱者也

參陸處致龍濟光之要電

政府對粵軍事進行除令各路援軍出發外並令莫擎宇携餉械入粵與龍濟光共籌進行已誌前報參陸辦公處于二十三日特電知龍濟光茲經覓得該電原文如下

龍巡閱使密粵事吃緊情形均已探悉各路援軍不日可到并密電海軍藍總司令迅撥軍艦開往粵南協助至餉彈一節已由莫會辦擎宇帶交其行軍方略亦經密商一切請執事與該會辦接洽可也惟援軍未到以前仍望嚴密防堵是幸參陸部漾(二十三)印

唐繼堯最近來電

日前公府接到唐繼堯二十一上午十點所發華密急電一件略稱靖國軍東下本意在促北軍之反省乃陳樹藩劉存厚倒行逆施不得已起兵討之北方將士不乏明達鑒於外交危險聞已有倡說和議者中央今後究持若何方針乞電示俾轉告西南同志早息干戈云云

最近三月間之南征軍費

▲八百六十五萬元

政府自對湘粵等省用兵以來所用軍費異常浩繁近三月來爲數尤巨除由各省自行籌撥者不計外專計由財政部籌撥由參陸處發出之軍餉及軍事臨時費其數如下自一月十日至二月九日是爲第四期軍費共二百六十萬元自二月十日至三月九日是爲第五期軍費共二百九十萬元自三月至四月九日是爲第六期軍費共三百十五萬元三個月統計共八百六十五萬元軍事及於財政上之影響由是可見一斑矣

吳師長克復衡陽

張湘督迴日來電謂接吳師長佩孚梗(二十三)電本日克復衡陽此消息已誌各報聞曹仲珊宣撫使亦有一迥電報告此事但曹電中報告克復衡陽日期與張電不同原電略謂據吳師長漾(二十三)電本日(即漾日)下午三時克復衡陽五時入城並請速發軍費云云張電謂梗日克復衡陽曹電謂漾日克復衡陽究以何日爲確使訪確再誌又張湘督漾日來電略謂據二師第二旅張旅長電稱已將朱亭衡山縣完全佔領趙恒惕劉建藩均退於賀家山一帶防守等情謹聞據此電則衡山一帶已完全肅清矣

某要人之時局談

據某要人所談謂外間稱段總理南下似已完全達到目的然則是耶否耶頗屬疑問不徵未來則尚難言曹錕張懷芝是否惟中央之命是從陳光遠李純目前雖服從然其將來之行動尚難遽信湖南衡山已由北軍克復衡陽陷落之說亦有所聞雖然由該地向前方進行盡屬小地不慣山地行軍之北軍極爲不利并且不能敷設輕便鐵路北軍縱占優勢戰爭亦當然無所進步而軍費能否籌畫尤爲最大問題總之時局問題必俟段總理歸京後暫行觀望始可斷言云云

段總理闢中日交涉之謠

據漢口二十五日來電本地英字新聞記載段總理對於漢口實業家代表之中日交涉答辯畧謂外間所流傳之中日交涉全非事實不過協議共同作戰之事宜而何物卽假借此機捏造一切云云

粵省兩李變更態度

據廣東廿四來電李耀漢現駐肇慶已將原駐省城之部下招來肇慶據[illegible]傳說李[illegible]漢或行時期之到來即在肇慶就[illegible]廣東督軍之職[illegible]莫督軍取獨立之態度李[illegible]與李耀漢有[illegible]種默契[illegible]督軍辭職與李氏[illegible]同一之步調是也綜觀以上之事實李漢一派已屬於北軍耳似此情形恐西南派不能在廣東[illegible]矣

飛鯨艦載華工返魯

據外人方面消息海參威之飛鯨擬定二十四日由海參威開向山東芝罘聞此次開船係將新由俄國逃至海參威華工一千五百名(山東籍)全數載回山東云

洪述祖已抵京

謀殺宋教仁案內重要人犯洪述祖經政府派京師警察廳警員趙志嘉帶巡警數名赴滬將洪犯提解來京審辦等情已誌前報茲聞趙志嘉於二十四夜一點鐘已將洪犯押解到京即送交警廳暫行看押俟段總理回京後再請示發交大理院或地方廳審理云

新任法使晉謁總統

新任駐京法國公使波氏爲奉呈國書特於二十二日午前十時帶同參贊繙譯官等晉謁大總統當時大總統曾派禮車衛隊軍樂隊及禮官黃開文前往法國公使館迎迓同乘禮車晉府云

法國駐京公使柏卜覲見呈遞國書銜名公使柏卜參議伯爵瑪德顯等通譯柏良材陸軍隨員唐瀟恩二等參贊雷希愛隨員伯爵柏良珂書記官巴爾庚等官員願業衛隊統領上尉都孟法國公使柏卜覲見

▲法大總統頌詞 今日謹將特派本員爲駐紮貴國全權公使[illegible]召回[illegible]德公使之國書兩件恭行呈遞於貴大總統之手我法國共和政府委派本員在大中華民國承乏代表其責任之大職分之[illegible]不啻可知蓋我素篤交誼之兩國已成爲一國忠心之聯盟[illegible]世界最古之中華文明於此[illegible]西方協和各文明[illegible]詳悉[illegible]欽佩[illegible]本公使此次奉使[illegible]動中西思想及情意融和其愉快何可言明諒貴大總統亦同具此心也此時乃我兩[illegible]

▲中華大總統答詞 貴公使本日親見呈遞[illegible]任國書暨前任公使[illegible]祝詞本大總統良[illegible]加[illegible]中國與貴國邦交素睦此次對於[illegible]人道維持公法亦抱同一之宗旨本大總統甚[illegible]協力進行俾達最後之目的貴公使所稱我素篤交誼之兩國已成爲[illegible]納公忠之聯盟國本大總統聞之尤爲[illegible]快貴公使駐節中華本大總統自必推誠[illegible]相待俾貴公使克[illegible]厥職[illegible]貴國大總統[illegible]敬躬安泰貴國國運綏昌並祝貴公使旅祉增綏

修正陸軍刑事條例

第一編　總則

第一條　本條例施行後陸軍軍人犯罪者適用之　其施行以前未經確定裁判者比較新舊二條例從輕處斷

第二條　雖非陸軍軍人犯左列各罪者亦適用本條例(一)第二十七條第[illegible]之罪(二)第三十條之罪(三)第五十[illegible]條第六十條之罪(四)第六十六條之罪(五)第六十八條第六十九條及第七十一條第二項之罪(六)第七十三[illegible]七十五條之罪(七)第八十四條至第[illegible]十七條之罪(八)第八十九條至第九十二條之罪(九)第九十四條及第九十五條第一項之罪

第三條　陸軍軍人在民國外犯本條例[illegible]所列之罪者以在民國內犯罪論　陸軍軍人在民國外犯本條例第二條所列各款之罪者亦同

第四條　陸軍軍人在民國外犯刑法或其他種法令之罪者以在民國內犯罪論　其在本國陸軍軍隊占領地域內之本國人民及俘虜犯罪亦同

第五條　對於與陸軍共同作戰之海軍軍人之行爲依其職務官等階級照陸軍軍人一律辦理

第六條　稱陸軍軍人者如左(一)在陸軍現役者(二)召集中之在鄉軍人(三)不依召集而在部隊服陸軍軍人勤務之在鄉軍人(四)前三款外著用陸軍制服及履行服役義務之在鄉軍人

第七條　左列各款准陸軍軍人(一)陸軍所屬之學員學生(二)陸軍軍屬(三)服陸軍勤務之非軍人(四)俘虜

第八條　稱軍官[illegible]將官校官尉官準士官[illegible]隊之官長士兵

第九條　陸軍[illegible]佐[illegible]

[illegible]士之[illegible](未完)

盛京時報

發行人 佐藤善雄　編輯人 菊池貞二　印刷人 米田喜平　發行所 奉天大西門外 盛京時報社　大阪市北區堂島仲町壹丁目 盛京時報大阪支社

論說

嗚呼漢口會議之國會問題

自段合肥摧殘國會。違法宣戰。假對外以對內。欲造成一種武人專政之國家。置國利民福於不顧。而西南護法。仗義執言。南北對衡。擾攘數月。國家財產。人民生命。犧牲若何。早爲有心人不寒而慄矣。乃段合肥一再登台。仍思貫澈武力主義。無稍顧恤。所謂司馬昭之心。路人皆知。雖未必敢步袁項城帝制之後塵。天奪其魄。終歸自斃。而其別有懷抱。可斷言者。此次飄然南下。爲二三爪牙。疏通意見。動之以感情。誘之以權利。以求一逞。對於南征諸事。積極進行。甘令無辜小民。兵燹流離。如水益深。如火益熱。亦意中事。已責之不足責矣。何萬目共睽之國會問題。據日昨電傳。亦於漢口會議中。經三數赳赳武夫議決。以召集新國會尚需時日。關於總統選舉事宜。由各省電請中央。令臨時參議院代行職權。非謂段祺瑞無大總統之野心。嗚呼噫嘻。臨時參議院。本屬非法機關。雖百蘇張之口。無能曲諱。今竟於根本解決之國會問題。一筆抹煞。已失共和法治之精神。爲中外所竊笑。又欲公然以非法機關。爲下屆總統之製造所。謂段無總統野心。是不啻預告臨參者曰。環顧今日。總統一席。非段莫屬。不待徵諸焉段之暗潮。循環不已。而主張仍舉焉氏之一語。實欲蓋彌彰之鐵案耳。不然。即令非法機關。代行總統選舉。顧又標明主張誰氏。恐共和先進國。萬萬無此辦法也。而況爲段氏宇下寄生虫之臨時參議院。顧敢不爲段捧場。以自博其富若貴耶。雖然。今日國家法紀蕩然。威信掃地。日前某報所謂總統之生命。寄於總理。不能總亦不能統。則總統之名存而實亡。總理之生命。寄於督軍。不能總亦不能理。則總理之名存而實亡。所謂督軍云云。似近日天之驕子。然其督軍生命。則寄於師旅團長。若敷衍得法。尚可相與舞弊吞餉。共謀發財之術。使駕馭稍乖。則軍自軍也。誰敢督哉。韙哉斯言。洞若觀火。先得我心矣。彼漢口會議之督軍武人。公然議決國會問題。駭人聽聞。曷即斯言而深長思之。

西班牙國王暨其子女（圖係最近之撮影）

雜錄

擬調和南北戰爭解決時局紛糾案（續）

（全國商會聯合會廿一代表朱熹等提議）

昔聞衆志成城師克在和戰事發生以來南北勝負時有盈虧非原實力皆因內訌始則倪段參商[illegible]既以湘[illegible]北軍[illegible]昔困於門戶之爭絕無團結之力北洋軍閥早經破裂南部孫陸互相排擠此猶其顯而易見雖而不能者也至於川之劉湘之詭程段派之倪徐與張靳前敵之曹張王陳亦復各有私心時存援奪羹豆燃萁不勝枚舉近者長岳既下北軍鬪志已無率軍南行曹張相繼乞假徐氏有滬上之行合肥又出犒師之舉蛛絲馬跡實有可尋團結未能勿庸深諱以此言戰是南續而北輸也更就兩方之實力論之類皆虛張聲勢軒輊頗難初則南失荊宜北棄湘桂繼則長岳陸陷而滇軍占領成都瀘事稍紓而龍軍越毀海南尙復奬勤務賀躍馬橫戈貴足貽笑外人且尤恬不知恥武力征服徒騰諸耳南北之實力既如此似已無決戰之可言試叩其所恃依則借外力以爲援助而已東鄰寺內有援助段內閣之宣言於是有靳氏之使命有軍械之借款段閣因之遂主戰而不疑不寧惟是[illegible]干涉之初甚提携一變[illegible]失[illegible]人皆知當局[illegible]不絕而北京[illegible]業戰而言和矣段內閣之所憑依已在應兩搖搖之秋不知自[illegible]飲鴆止渴幾何不相胥而沉淪也況北軍[illegible]又燒奉師開拔邊事日緊各省已有自顧不暇之傾向更欲以飛電乞援之陝閩令以轉援川粵掩耳盜鈴勇於私鬪稍有心肝何忍出此總而言之時至今日已無戰之可言双方既皆以法律爲爭議自應以民意爲指歸當此騎虎難下之時絕無一方肯先出退讓之言似應飛電双方曲予解說爲民請命要求暫行停戰再變方提出條件我商人實行居間俟有具體之答復再行召集各方聚開會議討論息爭之長策億兆人民實利賴之如或一方堅執則是戎首自居神人共棄我商人雖無寸兵實握經濟樞紐當另籌對付之方法以除殘民之分子凡我商人諒同此旨天下興亡匹夫有責民主國家應取決於民意中國之存亡在此一舉商民責無旁貸是宜急起直追奪犧牲個人之性命圖全國同胞之幸福培雖不才願爲前驅敢誓天地百折不回若再噤若寒蟬必待外人干涉責任實我商民共負之諸君或目覩人民之流離或親受切膚之痛苦尚望發抒偉論共濟時艱當爲全國人民馨香禱祝如存畏首畏尾之心坐待宰割是心肝不在廉恥無存人格低落滅亡可待知恥近勇當與諸君共勉之耳

東報論中日經濟同盟之眞義

大阪朝日新聞論云曰中日親善曰中日[illegible]中國諸者國之[illegible]外實也蓋半在述開發國內之實[illegible]之意半在[illegible]議我留意日本之實業備返國鼓吹實業之振興也其言有曰（實業上之提携有利無弊蓋中國地大物博雖號稱冠絕全球然悉委於地面莫之能取苟借外資以興實業實轉貧爲富之上策也）其言固隱寓中日相賴之意也又若近在日本之唐紹儀日前在東京商業會議所午餐會席上之演說曰（中日親善之眞諦維何即相互的提携是也更申言之即有無相通使彼此得同受利益也兩國國民苟諒解此眞諦則兩國之親善必能實現今幸吾國饒於天然之富源有俟於開發綦切而苦無資本與人材此資本與人材惟日本有之故兩國之經濟的提携因是而彼此可享永遠之利益惟其間宜注意者此利益必期可底於永遠勿拘拘於目前爲滿足也）其言雖頗明切然言中日經濟提携之理由豈僅以有無相通彼此得享受利益爲滿足設僅僅在（有無相通）則不惟中日當然中英中美中法間亦無不宜如此而以無論何國當然之理今乃獨於中日間曉曉不絕者徒以英美法等近方埋頭于戰爭尙無暇及此耳故由是而言爲一時的之提携於中日兩國永遠宜提携之理絕無關係也（未完）

聞雷而死之奇聞

▲不是打死的

字林西報載有住居林公館之司波恨夫人於前日（二十二日）午前二時大雨傾盆之際夫人正在熟睡忽聞霹靂一聲頓將夫人驚醒醒後大呼數聲驟然而斃亦可謂奇矣

紀事短篇

范先生入天台

（倚影）

鄂省黃崗縣。周山鎭地方。有范生者。年三十餘。館於近村。訓蒙度日。一日忽有二童子造館。年約十三四。衣服甚都。口稱隨帶肩輿。迎先生教讀。范初以爲戲。手携煙管。散步出門。果見僕從煊赫。侍立門外。中置四人肩輿一乘。范辭以有館。不便赴召。二童子不聽。强使登輿。風馳而去。彷彿東行。行少許。即近高山。但見山顚洋式樓房一座。鈎心鬥角。畫鳳雕龍。曡曡重重。隱而復顯。美麗之狀。難過上岸觀。勿是魂也。下輿入門。歷十數重。達一大廳。珠簾作捲。翡翠斜開。旋見二女。冠華玉之冠。披彩雲之裳。衣裳震耀。環珮鏗鏘。神彩仙姿。驚絕人世。降階而迎。范甫就座。即有妖姬數人。環立獻茶。移時肆筵設席。進綠荑紅蘇之饌。陳調香和玉之餚。酒肴敎爛。衆樂幷作。聞朝聞鼓。遏雲停雲。聲調各殊。咨嗟歎絕。一介寒生。躬逢勝會。神怡色飛。俱生平所未睹者。宴畢。范擬辭歸。二女曰。今日迎君。非有他故。特踐天臺之約而已。願君勿以葑菲見棄。言已。似各有邑邑色。范曰。僕下第秀才。本無學識。聊以筆耕餬口。家有糟糠。而且不能活。假添卿等。更何以爲供給。二女曰。是大不然。曾珠不恥三敗之辱。卞和不懼再刖之刑。忍以成之。艱以得之。觀其所爲。志念一深。永息機用。效妙手空空可矣。士誠有志。何患不出人頭地。而自餒若是。況我等幷不以身口相累。但五日一見惠臨。更何憚而不可耶。判袂時。二女各以掌擊范背。范恍然如夢初醒。已在路間。離家不遠矣。後五日。二女親謁其館。邀以同行。范不得已。登輿而去。行至途中。遇本村人語曰。范先生何往。范應曰。有要入天臺。匆遽未克下輿。請勿怪也。村人歸告其鄰曰。范先生豈瘋癲耶。余見其獨行。何言要入天臺。自議其未下輿也。鄰共爲笑。翌日范歸。羣趨問之。范亦隱約不言。但話前事而已。後五日范又往。竟不復返。家中亦莫知其信息。聞者傳爲笑柄。且謂劉晨阮肇。不得專美於前矣。

中日合辦 正隆銀行

本店 大連大山通

旅順鎮遠町 同 分行
營口元神街 同 分行
奉天小西關 同 分行
長春東斜街 同 分行
開原大街 同 分行

資本金貳千萬圓

朝鮮銀行奉天支店

電話 日長五二一番 衛兵日電話三八一番 支那一九七號 長五二三番

奉天新市街派出所

本店 朝鮮京城南大門通

支店 東京、大阪、神戶、釜山、平壤、仁川、大邱、元山、鎮南浦、群山、木浦、馬山、羅南、新義州、會寧、[illegible]、長春、吉林、安東縣、哈爾濱、開原、四平街

出張所

失票作廢廣告

今有泰山雲由福源和開具付票洋貳千貳百九十七元六角上義成厚照錢遺失作廢　泰山雲謹白

感謝良醫

余去春因事赴京性喜冶遊詎竟誤染梅毒腎藥罔效反加劇烈旣而毒發上攻[illegible]脫落頭痛目眩咽喉破爛復又毒串入骨筋骨疼痛日夜呻吟勢極危險[illegible]及奉天大西關上頭英美藥房主任侯鳳岡先生精於中西醫術梅花柳毒[illegible]長途往就醫未及二星期諸症皆除回思最危險之惡疾一旦治愈可稱良醫[illegible]報端以申謝悃云爾

奉天小東關榮行徐致中謹[illegible]

恭頌徵兵幇辦楊興奇之德政

近因江省施行徵兵制度揀拔精壯健兒以期訓成勁旅惟各處鄉愚[illegible]不化得悉徵兵消息非藏即匿[illegible]經驗按門宣講徵兵道理即俾開群起服從之心富戶健男踴躍應募由此觀來有法非有治人不可此次徵兵若不楊君感化與情何能如此招徠足見楊君實得[illegible]嗣後國家兩方面遇事如若推代斯公凡事皆可進行矣[illegible]楊公籌化之公政云

拜泉縣四鄉[illegible]戶全体敬頌

聲明領契丟失廣告

緣鄙人之地領四張 劉慶益領名一張 劉慶嘉領名三張 契紙九張（劉慶[illegible]）餘地戶管三張 劉慶益領名隨缺地大照一張 劉次庚名下三團戶管一張 劉兆[illegible]下坐圍契一張 劉應辛名下房圍契二張均坐落沈旦堡因家中有事乘人擾攘之際不知何人竊去竟至丟失當經詢覓並未獲得爲此預告此次所失領照無論落於何人之手一概作廢即嗣後發生何項事實亦歸無効除在奉天縣立案外一特此聲明俾衆週知

遼陽城西北沈旦堡劉慶[illegible]謹佈

召集正式國會廣告

去年國會被非法之解散吾人依據約法則此種非法命令當然不生效力正廷景濂等間關來粵謀開正式會議歷時數月事始就緒現從粵省應解中央國會經費下撥支每月十萬元爲國會經費其餘不足之數尚賴護法各省電允籌墊當無缺乏之虞三月十八日由兩院在粵議員議決依約法第二十條自行集會定五月三十一號以前齊集廣州六月十二日舉行正式開會查去年六月十二日國會被非法蹂躪故以是日爲續第二屆開會之期務望兩院議員諸君早日蒞粵得屆時開會解決一切如開會後一月不到者應照院法第七條即予解職特此通告

參議院副議長王正廷

衆議院議長吳景濂謹佈